

PROYECTO PRESUPUESTO

AÑO 2019

CLINICA MEDICA Y CENTRO DE
DIAGNOSTICO



Av. Perú No. 912 esq. Teodoro S. Mongelós

E-mail: info@fundacionblasgaray.org.py

www.fundacionblasgaray.org.py

Asunción, Paraguay

MISION

Mitigar la fuerte presión de demanda interna de asistencia sanitaria, proporcionando cobertura médica a la población de bajos recursos, en forma oportuna, rápida, de buen nivel, con equipamientos y personal médico de primer nivel, en un ambiente agradable y confort, donde las citas y consultas sean rápidas y eficientes, con arancel social hospitalario.

VISION

Contribuir en elevar la calidad de vida de la población con atenciones médicas oportunas en diferentes especialidades en un centro de diagnósticos a modo de prever y corregir aspectos sanitarios de la población menos favorecida.

Diagnósticos

La característica de un país de menor desarrollo se visualiza en el bajo entender de la importancia de la salud preventiva. Esto causa posteriormente a un costo social enorme en el presupuesto del Estado por sanar las enfermedades curativas y crónicas y ,de alto precio social, que se hubiere mitigado se existiere la prevención de las distintas enfermedades.

A consecuencia de lo manifestado mas arriba, existen datos estadísticos donde se nota una fuerte presión en el gasto público en atender las enfermedades que se pudieron evitar bajo una política de prevención.

En el interior se visualiza más fuertemente dicho aspecto por la casi nula cobertura pública de salud, más aún cuando se trata de atenciones especializadas.

En las grandes ciudades se han instalados barrios marginales que no tienen accesos a un seguro medico social y también están ajenos a una asistencia privada por su alto precio.

Los centros médicos públicos, no cubren la demanda de pacientes, en tiempo y forma y no ofrecen calidez humana y solidaridad con el más necesitado.

Con el objetivo de cubrir y paliar éste espacio de salud ambulatoria no satisfecha. la **Clínica Médica** y el **Centro de Diagnósticos** de la **Fundación Blas Garay** inician sus tareas en el año 1.999,

A tal efecto la Fundación Blas Garay, se ha puesto como objeto la atención médica ambulatoria, y actualmente tiene consultorios en diversas especialidades y asimismo un Laboratorio de Análisis Clínicos y otros servicios de estudios por imagen.

Las experiencias de estos años, nos afirma que, debemos de desarrollar en mejorar las acciones en tres sectores, y son:

- 1) la oftalmológica,
- 2) el cuidado preventivo a la mujer y
- 3) el apoyo de quimioterapia a pacientes con enfermedades oncológicas.

Seguimos apostando en el año 2019, sobre el tema de la Patología de la mujer.

DESCRIPCION

La **Fundación Blas Garay**, posee una Clínica Medica, en un edificio de dos plantas, propio de la institución, sito en la calle Perú 912 esquina Teodoro S. Mongelós, Asunción.

La misma esta estratégicamente instalada y de fácil acceso a través de transportes públicos, que ingresan y salen de la ciudad.

Está próximo a un centro poblacional, donde se agrupan en su mayoría personas carenciadas, como es el mercado Municipal No.4.

Tiene una infraestructura edilicia de dos plantas con 10 consultorios médicos, amplia sala de recepción, en ambos pisos, totalmente climatizadas y con servicios sanitarios en ambos niveles. Una sala de Reunión de médicos, y una oficina administrativa.

A más de aquellos, posee un laboratorio de Análisis Clínicos, sala de RX, Sala de Estudio por Imagen, sala de enfermería, y farmacia social.

Como anexo al edificio tiene un predio para uso de estacionamiento vehicular de los médicos de la institución.

Ostenta asimismo un servicio de cirugía menor y servicio de vacunación.

En la recepción de ambos pisos posee servicio de TV, agua mineral helada etc.

Nuestra misión es prestar un servicio de primera a un costo social hospitalario, dirigida principalmente a personas de menores recursos, buscando paliar con este tipo de atención la desigualdad de la distribución de la riqueza.

SERVICIOS OFRECIDOS

La Clínica Médica ofrece atención en consultorio externo en distintas especialidades, como ser:

Pediatría,

Ginecología,

Clínica Médica,

Otorrinolaringología,

Dermatología,

Traumatología,

Cardiología,

Oftalmología,

Odontología,

Urología,

Fonoaudiología

Fisioterapia,

Psicología,

Mastología

Flebología

Radiología

Bioquímica clínica

Ecografía

Eco cardiología

Mamografía.

En el presente año 2018, hemos reducidos algunas especialidades por su alto costo y su difícil contratación dentro de un precio social como es la **Psiquiatría** y la **Psicopedagogía**.

Interesa resaltar, que se mantiene la contratación de dos **Clínicos** para llenar los espacios vacíos de los turnos de siesta y de las últimas horas de la tarde.

Se ha cubierto también con **un pediatra** el turno de la mañana.

Otros servicios

Posee un laboratorio de análisis clínicos para estudios de rutina y de alta complejidad.

Tiene instalada y en funcionamiento los Servicios de Ecografía, de RAYOS X para MAMOGRAFIA, asimismo de ECG, Eco cardiograma, y de estudio para PAP y colposcopia.

Interesa resaltar que desde el año 2.011 ofrece el servicio de Estudio Mamario, con la instalación y puesta en funcionamiento de un Mamógrafo, donado por la Fundación Americana NATIONAL CANCER COALITION (NCC). El mencionado servicio en la actualidad está trabajando normalmente.

El servicio integral a la mujer, sigue siendo prioridad de la institución, y para el efecto se realizan exámenes del cuello uterino con PAP y Colposcopia, mamografía y ecografía mamaria. Todos estos estudios se realizan en forma conjunta y en un solo sitio que ayuda a la mujer en atender preventivamente situaciones de alto peligro para su salud .

En el servicio odontológico se ha incorporado trabajos con relación a la ortodoncia con un precio social, que viene a cubrir la necesidad de estética bucal de gentes de menores recursos.

Infraestructura Edilicia de la Clínica

Interesa resaltar que el Edificio de la Clínica Medica es un inmueble propio de la institución, como también el terreno contiguo donde se halla el estacionamiento vehicular para los profesionales médicos de la institución.

La Clínica Medica tiene todas las dependencias conforme a los requerimientos para la atención preferencial a los pacientes, dentro de un máximo confort.

SU HABILITACION

El Ministerio de Salud Publica y Bienestar Social a través de la Dirección de Establecimiento de Salud, Afines y Tecnologías Sanitarias le ha otorgado el **CERTIFICADO DE REGISTRO Y HABILITACION**, para funcionar como una Clínica Médica, con fecha 23 de octubre de 2013, donde señala que el establecimiento cumple con lo establecido en la Ley No. 836/80 cuya validez es de 5 (cinco) años.

Acreditado por **Resolución IBS / SG No.05 /2018** ante el Instituto de Bienestar Social del M.S.P. y B.S. correspondiente desde el 02 de marzo del 2018 al 05 de marzo de 2023.



Fachada del Edificio de la Clínica Médica, sobre la calle Mongelos

Teodoro S.

Entrada Principal de la Clínica Médica



Acceso principal sobre la calle Perú No. 912



Pacientes a la espera de la Apertura del día - Época de vacunación



Área de Recepción - Planta Baja.



Pacientes tomando Turno

Equipamiento



Mamografo, marca General Electric Senographe 800 T

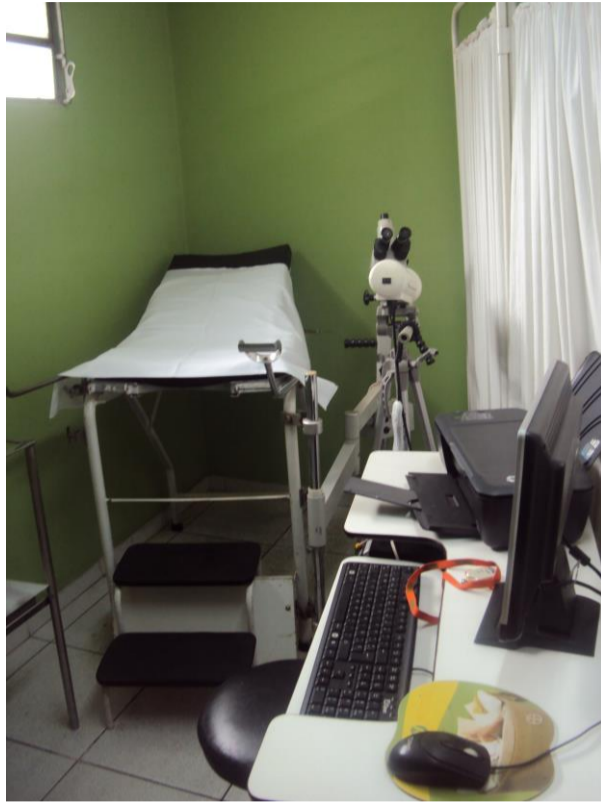

Sala de estudio de Colposcopia

A más de las consultas, se realiza estudios de PAP y Colposcopia del cuello uterino.



Servicio de Ecografía



Sala de Rayos X



Laboratorio de Análisis Clínicos

CONSULTORIOS MEDICOS Y ODONTOLÓGICOS

Los distintos servicios se realizan con equipamientos de alta generación y con profesionales de experiencia.



Odontología Restauradora



Sala de enfermería

PROYECTOS

CLINICA DEL OJO

Sigue el interés de proyectar la atención ambulatoria oftalmológica, con la habilitación de una clínica quirúrgica del ojo.

Como habíamos expresados en años anteriores, en el Paraguay, existe más de 3.000.000 de ojos que requieren de cirugía, que va de una cirugía menor a una de alta complejidad.

Estas cirugías, por su alto costo, no podemos ocuparnos en la actualidad, a pesar que son problemas de relativa y fácil solución médica, pues la capacidad profesional existe, solo requieren de un buen equipamiento complejo y de alto costo.

Por problemas presupuestario no hemos avanzados en este proyecto.

La Fundación posee una propiedad lindante al edificio de la Clínica médica que podrá servir para la construcción de dicha Clínica del Ojo, edificio que será anexada a la actual.



Propiedad colindante con el Edificio de la Clínica Médica en el cual se construirá el Edificio de la Clínica del ojo.

CENTRO PATOLOGICO DE LA MUJER.

Potenciar la atención integral y preventiva a la mujer, considerando que ellas han sido siempre marginadas en su atención preventiva integral y que para su cuidado, merodea por varios lugares dispersos.

Nuestro objetivo es, que en un solo lugar sanitario, tenga todos los servicios que requiere su atención ginecológica y mamaria, para prevenir a tiempo oportuno, posibles males peores a resolver.

Actualmente la Clínica Médica de la Fundación, se está convirtiendo en un Centro Patológico de la Mujer, con miras a que en un solo lugar, la mujer pueda realizar sus estudios preventivos uterino y mamario, con rapidez y bajo costo.

A parte de los estudios de Análisis Clínicos de rutina, realizamos estudios del cuello uterino como PAP y Colposcopia. Ecografía mamaria y Mamografía.

COBALTOTERAPIA

Seguimos buscando acuerdo con Fundaciones de los EU quienes podrían donar e instalar en nuestra Clínica Medica un equipo para la realización de Radioterapia a pacientes oncológicos. Esto vendrá a paliar la gran demanda existente y el alto costo de este servicio médico en nuestro país.

Interesa resaltar que la posibilidad de la instalación vendría a constituir un avance importante para la salud pública, en razón de la poca existencia de dicho equipo en Paraguay.

Justificación y Antecedentes

En el Paraguay, el cáncer ocupa la segunda causa de mortalidad general en la población adulta paraguaya, sin embargo, en la mujer ocupa el primer lugar constituyendo un problema serio de salud pública en el país. Es el tumor maligno más frecuente en las mujeres y es la mayor índice de mortalidad y morbilidad.

En nuestro país, la Tasa de incidencia en mujeres es mayor al 52 x 100.000, lo cual nos ubica entre los seis países con mayor incidencia reportada de ésta enfermedad en el mundo.

Las mujeres afectadas por ésta enfermedad corresponden a la población económicamente activa, y por sobre todo, en edad reproductiva, lo que sumado a la alta tasa de natalidad en nuestro país, con un promedio superior de 3 nacimientos por mujer en el ámbito rural, nos presenta una idea acerca del grave problema socioeconómico.

El control y tratamiento del cáncer radica principalmente en utilizar la cirugía, la quimioterapia y **la cobaltoterapia** como principales herramientas de manejo de estos pacientes. Sin embargo, en ésta área existe un contraste, ya que en los últimos años, como resultado del aumento en la población general y las pocas instituciones en el país que ofrecen dicho servicio, muchos pacientes esperan turnos de meses para ser tratados.

Un resultado feliz del cáncer en la mayoría de los casos, se halla directamente relacionada con la detección temprana del tumor y la habilidad de tratar dicha enfermedad eficazmente y a tiempo.

ESTUDIO DE QUIMIOTERAPIA ONCOLOGICO AMBULATORIO

La Fundación tiene como Proyecto la instalación de una sala acondicionada especialmente para a realización de quimioterapia ambulatorio, en razón a la demanda insatisfecha que tiene el mercado de salud en este servicio.

UBICACIÓN GEOGRAFICA

La Fundación Blas Garay, se halla constituida en la Ciudad de Asunción, y tiene como Dirección la Avda. Perú No. 912 esquina Teodoro Mongelós. en dos inmuebles colindantes y de propiedad de la institución

Su área de influencia es la zona de Gran Asunción, sin embargo recibe también a pacientes de diversos lugares del interior de la República.

Tiene una ubicación estratégica, pues está a una cuadra de las calles Pettrossi y Perú, zona donde convergen gran cantidad de líneas de transportes público, lo cual hace fácil su acceso a la Clínica Medica de la Fundación.

Cabe señalar que está a dos cuadras de unos de los centros más emblemáticos de concentración de personas de recursos bajos como es la del Mercado Municipal No. 4.

COSTO TOTAL

El Presupuesto requerido como aporte del Estado y para el cumplimiento de sus objetivos y metas para el ejercicio del año 2019 es de

Gs. 4.746.708.000

Guaraníes CUATRO MIL SETECIENTOS CUARENTA Y SEIS MILLONES SETECIENTOS OCHO MIL-----

La contrapartida está considerada por el monto del arancel hospitalario que factura la institución de unos **Gs. 2.000.000.000**. Guaraníes dos mil millones, conforme al monto de Ingreso de Septiembre/2018 y su proyección al 31 de Diciembre del mismo año.

PLAZO DE EJECUCION

La ejecución del presente presupuesto es para el ejercicio de un año

(2019)

RECURSOS HUMANOS

La Clínica Médica de la Fundación Blas Garay, tiene actualmente el siguiente plantel:

Personal Médico Universitario	28
Personal para médico	3
Asesor Jurídico	1
Personal de Apoyo medico	2
Personal Administrativo	7
Personal de Servicios	2
Personal Superior	1
Contador	1

Considerando el Proyecto de la habilitación de la Clínica del ojo y la atención de quimioterapia, el personal médico se incrementaría en 5 profesionales especializados y 4 enfermeros

RECURSOS FINANCIEROS

Resumen de los Recursos Financieros recibidos en el año 2018 hasta Septiembre y su Proyección al 31 de diciembre del 2018.

<u>ORIGEN</u>	<u>MONTO Gs.</u>	<u>%</u>
Aporte del Estado	450.000.000	17,9
Ingresos propios	2.000.000.000	79,2
Ingresos financieros	<u>75.000.000</u>	<u>2,9</u>
Total	2.525.000.000	100,00

JUSTIFICACION DEL PROYECTO

Este Proyecto constituye un programa social con el objeto de paliar la fuerte presión de demanda asistencia sanitaria que tiene el gobierno central,

Presta una cobertura oportuna, rápida, de buen nivel, con equipamientos y, personal médicos de amplia experiencia y paramédica de primera línea,

La instalación física es de un ambiente agradable y de buen confort, donde las citas y consultas son rápidas, eficientes, y a un bajísimo arancel hospitalario.

El paciente recibe en la Clínica Médica una atención de primer nivel, de tal forma que el humilde y carenciado pueda tener una atención como en una clínica privada de alto costo.

Hasta el mes de Septiembre del año 2018 se ha atendido a **21.952** pacientes, lo cual establece un promedio de atención diaria de aproximadamente **122** pacientes, en tres turnos, dentro de un horario pre establecido por médicos de distintas especialidades. Si proyectáramos a diciembre del 2018, la cantidad de consultas sería aproximadamente de un 30.000 pacientes año

La Clínica Médica, tiene registrada desde su inicio hasta el 30 de Septiembre del año 2018 la cantidad de **126.922** pacientes que acudieron a la Clínica Médica por lo menos en una oportunidad.

Si pudiéramos financiar los Proyectos de la Clínica del Ojo y la Quimioterapia, estaríamos dando un paso sumamente importante en paliar la quebrantada salud del pueblo, principalmente personas de menos recursos.

En tanto la Cobaltoterapia es un proyecto de muy alta envergadura, que lo estaríamos desarrollando si conseguimos la donación de todos los equipos gracias a fundaciones americanas con quienes estamos contactando.

POBLACION BENEFICIARIA

La población protegida por el proyecto es a personas de bajos recursos económicos, con tendencia a dar privilegio de atención a la mujer.

En las condiciones actuales manifestamos tener un promedio de atención de **122** pacientes días, con lo cual estaremos llegando a fin de año en dar cobertura aproximadamente a **30.000.-** pacientes, en distintas especialidades.

En el presente año hemos avanzado aun mas con relación al Centro de Estudios Patológicos de la Mujer, para que ellas, en un solo lugar y a un bajo costo realicen sus estudios preventivos uterino y mamario, a fin de detectar en tiempo oportuno cualquier anomalía que pueda ser atendida y salvada dicha situación oportunamente.

La habilitación de la Clínica del ojo, no se ha realizado por falta de recursos. Sin embargo, si nuestro presupuesto del 2019 es aceptado, daremos un paso grande, y

estaremos atendiendo una demanda de aproximadamente de **3.000.000** de ojos que requieren de alguna manera un servicio quirúrgico

El Servicio de Quimioterapia podremos solventar si es aceptada la propuesta que esta en este Proyecto de Presupuesto año 2019.

CRITERIOS DE SELECCIÓN DE LOS BENEFICIARIOS

No existe ningún criterio en la selección de los beneficiarios, no existe privilegio, pues simplemente se atiende a toda clase de personas que asisten a la clínica médica.

No se produce en la atención, ninguna discriminación de raza, color, religión o lo que sea. Sin embargo les damos preferencia a los más necesitados y desamparados.

Son beneficiarios directos los pobres, especialmente las mujeres.

Los beneficiarios indirectos de este Proyecto, son aquellas personas, que aún teniendo algunas posibilidades económicas, acuden a nuestra Clínica, por el buen servicio que ofrecemos.

OBJETIVO GENERAL

La Fundación tiene por objetivo general crear y mantener clínicas médicas y odontológicas a fin de paliar las necesidades de atención primaria a la población en general, preferentemente a aquellos de escasos recursos económicos y que no tienen acceso a las consultas y tratamientos privados por su alto costo.

Para tal efecto habilita consultorios en diversas especialidades, realiza estudios de análisis clínicos y por imágenes, a modo de ir convirtiéndose en un Centro Médico de diagnósticos.

En este año 2018 hemos intensificado el desarrollo el Centro Patológico de la Mujer, para un servicio integral, en un solo sitio, a efectos de realizar estudios ginecológicos preventivos, como los estudios del cuello uterino, PAP y Colposcopia, ecografía transvaginal. A todos estos, se le adhiere el estudio de mamas, a través de Mamografía y la Ecografía mamaria.

OBJETIVO ESPECIFICO

Ayudar a la población de bajos recursos económicos en cubrir sus necesidades de atención a la salud, a un costo accesible a sus posibilidades y en un ambiente bien diferenciado. Con esta actividad se propone coadyuvar con el Estado en su rol de dar atención médica a la población en general y con especial énfasis a la mujer.

Descripción y calendario de actividades

La actividad de la Fundación en su Clínica Médica y Centro de Diagnostico se desarrolla en forma permanente de lunes a viernes de cada semana, en un horario desde las 07:00 hasta las 18:00 horas. Durante dicho lapso de tiempo posee tres turnos de atención ambulatoria en las diversas especialidades, y una atención permanente en su laboratorio de análisis clínicos y RX.

La atención se realiza

de

Enero

a

Diciembre

FUNDACION BLAS GARAY

Dirección: Av. Perú No. 912 esquina Teodoro S. Mongelos

Asunción

Correo electrónico: info@fundacionblasgaray.org.py

Sr-valdez@hotmail.com

Teléfono 021-223.238

Representante Legal

Dr. Bader Rachid Lichi

Presidente del Consejo de Administración de la Fundación

Teléfono: 021-228.040

TESORERO

Dr. Niceto Coronel Velázquez

Teléfono 021- 224.040

ADMINISTRADOR

Dr. Salvador Valdez

Perú No. 912

Asunción

Correo sr-valdez@hotmail.com

Teléfono: 0971-944.666